

**11. ถาม** ข้อแตกต่างของวีซ่าธุรกิจและวีซ่าทำงาน ต่างกันอย่างไร

**ตอบ** วีซ่าธุรกิจ (Business Visa) ผู้ขอจะต้องเป็นเจ้าของกิจการและทำงานในบริษัทของตนเอง ไม่สามารถไปทำงานให้กับบริษัทอื่นได้ ผู้ถือวีซ่าชนิดนี้ต้องจ่ายภาษีทุกปี ทำประกันสุขภาพ และประกันสังคมของตนเอง

วีซ่าทำงาน (Working Visa) จากเดิมหน่วยงานของเช็กจะออกวีซ่าทำงานให้เมื่อลูกจ้างได้รับอนุญาตทำงานแล้ว แต่สำหรับกฎหมายใหม่ ปี 2557 จะเปลี่ยนเป็น Employee Card คือใบอนุญาตสำหรับพักอาศัย และทำงานในเช็กไปด้วย (ดูรายละเอียดเรื่อง Employee Card)

**12. ถาม** ลูกจ้างหีนายจ้าง จะมีผลกระทบอย่างไร

**ตอบ** นายจ้างจะไปรายงานกับหน่วยงานเช็กว่าลูกจ้างหนีไป ทำให้มีปัญหาในการขออนุญาตทำงานกับนายจ้างใหม่ โดยกรมแรงงานจะไม่ออกใบอนุญาตทำงานให้ และหน่วยงานเช็กจะไม่อนุมัติวีซ่าให้ ทำให้ไม่สามารถพำนักอยู่ในสาธารณรัฐเช็กได้อีกต่อไป



**13. ถาม** ปัจจุบันอยู่อาศัยกับสามีชาวเช็ก และถือ Permanent Residence สามีเป็นเจ้าของสถานที่สำหรับเช่าพักอาศัย (Pension) จะสามารถลงทะเบียนเพื่อขอรับสวัสดิการและค่ารักษาพยาบาลได้หรือไม่

**ตอบ** ได้ ในกรณีที่มิมีบัตรประกันสุขภาพและได้จ่ายค่าประกันสุขภาพ

**14. ถาม** ถ้าตั้งครรรภ์ จะได้รับสวัสดิการจากหน่วยงานเช็กหรือไม่

**ตอบ** ได้ ในกรณีที่จ่ายประกันสุขภาพ (Health Insurance) และจะได้รับสวัสดิการภายหลังคลอด ในกรณีที่จ่ายค่าประกันสังคม (Social Insurance) ติดต่อกันไม่น้อยกว่า 1 ปี

**15. ถาม** ลูกสาวมาจากไทย ได้วีซ่าศึกษาแล้วเรียนโดยวีซ่ามีอายุ 3 เดือน จะสามารถต่อวีซ่าที่สาธารณรัฐเช็กได้หรือไม่

**ตอบ** ได้

**16. ถาม** ถ้าลูกสาวต้องการกลับประเทศไทย ในช่วงระหว่างรอวีซ่าได้หรือไม่

**ตอบ** ไม่ได้ แต่หากไปยื่นขอวีซ่าสติกเกอร์ชั่วคราวได้ ก็สามารถเดินทางออกนอกเช็กได้





**17. ถาม** ถ้าต้องการขอ Green Card จะต้องทำอย่างไรบ้าง

**ตอบ** ทางกรเซ็กได้ประกาศยกเลิกการใช้ Green Card ตั้งแต่กลางปี 2557 โดยใช้ Employee Card แทน

**18. ถาม** ในสาธารณรัฐเช็กมีสวัสดิการทางสังคมสำหรับผู้สูงอายุชาวต่างชาติอายุเกิน 60 ปี ที่อาศัยอยู่ในเช็กมานานหลายปีหรือไม่

**ตอบ** สาธารณรัฐเช็กให้สวัสดิการทางสังคมแก่ผู้สูงอายุชาวต่างชาติเช่นเดียวกับชาวเช็กในกรณีที่ประเทศของตนมีความตกลงกับเช็ก และขณะพำนักอาศัย จ่ายค่าประกันสังคม (Social Insurance) ไม่น้อยกว่า 25 ปี

**19. ถาม** ทำงานในเช็กมา 6 ปี และสามารถขอวีซ่า 5 ปี ได้แต่วีซ่าหมดอายุ เพราะนายจ้างลืมต่อวีซ่าให้ จึงต้องทำวีซ่ากลับไทย 2 เดือน ต่อมา ได้ไปยื่นขอวีซ่าที่สถานเอกอัครราชทูตเช็กที่กรุงเทพฯ เพื่อขอมาทำงานใหม่ อยากทราบว่าจะสามารถขอวีซ่า 5 ปี ได้หรือไม่ หรือต้องเริ่มต้นนับใหม่

**ตอบ** 1) ต้องเริ่มต้นนับใหม่ในกรณีที่ลูกจ้างไม่ได้ยื่นต่อวีซ่าประเภทวีซ่าระยะยาว (Long-term Visa) หรือวีซ่าถิ่นพำนักชั่วคราว (Long-term Residence Permit) ก่อนหมดอายุ และกลับไทยไปโดย exit order (คำสั่งให้ออกนอกสาธารณรัฐเช็ก) จากนั้น



ยื่นขอวีซ่ามาใหม่ จะเริ่มต้นนับการพำนักอยู่ในเช็กตั้งแต่วันที่เดินทางเข้ามาใหม่นี้ 2) แต่ถ้ากรณีผู้ที่ถือวีซ่าประเภทใบถิ่นพำนักถาวร (Permanent Residence) (สมุดพกสีเขียว หรือ สีฟ้า หรือตราประทับลงในหนังสือเดินทาง) จะแตกต่างจากกรณีแรก คือ แม้ว่าจะเดินทางออกนอกเช็ก ทำให้ขาดช่วงการพำนักอาศัย 5 ปี ก็ยังสามารถขอต่ออายุวีซ่าได้ โดยไม่ต้องเริ่มต้นนับใหม่ 5 ปี

**20. ถาม** การต่อวีซ่าถาวรหลังครบ 10 ปีแรก จะต้องสอบภาษาเช็กอีกหรือไม่

**ตอบ** ไม่ต้องสอบภาษาเช็ก และในการยื่นขอต่อวีซ่าถาวร ให้ใช้เอกสารสำคัญประจำตัวหรือหนังสือเดินทาง หรือ Residence Card

**21. ถาม** วีซ่าถาวรของเช็ก (10 ปี) สามารถทำงานในประเทศเพื่อนบ้านเช็กในเขตเซงกันันด์หรือไม่

**ตอบ** ต้องสอบถามสถานเอกอัครราชทูตของประเทศที่จะไปทำงานก่อน ซึ่งสามารถสอบถามได้จากสถานเอกอัครราชทูตของประเทศนั้นที่อยู่ในกรุงปราก หรือหากไม่มี ให้สอบถามจากสถานเอกอัครราชทูตของประเทศนั้นที่อยู่ในประเทศใกล้เคียงกับเช็กว่ามีวีซ่าถาวรของเช็กแล้วจะขอใบอนุญาตทำงาน (Work Permit) ทำงานในประเทศนั้น ได้หรือไม่

ผู้ที่มี Permanent Residence ใบถิ่นพำนักถาวรของ เช็กอยู่ แต่ไม่ได้เป็น Family member of EU (สมาชิก ครอบครัวในกลุ่มอียู) ถ้าต้องการจะทำงานในประเทศเพื่อนบ้าน จะต้องสอบถามสถานเอกอัครราชทูตของประเทศที่จะไป ทำงานก่อน และสำหรับผู้ที่ เป็นสมาชิกครอบครัวในกลุ่มอียู ถ้าต้องการจะไปอยู่และทำงานในประเทศเพื่อนบ้าน จะต้อง ย้ายไปพร้อมกับคู่สามีหรือภรรยาที่เป็นชาวเช็กและจะต้องไป ดำเนินการขอ Residence Card หรือ Permanent Residence ของประเทศนั้นๆ สำหรับรายละเอียดเพิ่มเติม ควรสอบถาม สถานเอกอัครราชทูตของประเทศที่จะไปทำงานก่อน

**22. ถาม** วีซ่าคู่หมั้นมีอายุกี่ปี และขั้นตอนการขอใช้เวลา นานเท่าใด เร็วสุดและช้าสุดกี่เดือน และสามารถยื่นขอในขณะที่ มีวีซ่าทำงานได้หรือไม่ ติดต่อหน่วยงานใด

**ตอบ** ตามกฎระเบียบของเช็ก ไม่มีวีซ่าประเภทคู่หมั้น แต่ถึ่ถ้า ต้องการจะเดินทางเข้ามาเช็กเพื่อจุดประสงค์แต่งงาน และอยู่ ในเช็กไม่เกิน 3 เดือน จะต้องยื่นขอวีซ่าระยะสั้น (เชงเก้น) ที่ สถานเอกอัครราชทูตเช็กประจำประเทศไทย

**23. ถาม** ในกรณีที่ได้อยู่อาศัยกับแฟนชาวเช็กมาเป็นเวลา 2 ปี แต่ไม่ได้จดทะเบียนสมรสกัน ถ้าต้องการจะยื่นขอวีซ่า ระยะยาว จะสามารถทำได้หรือไม่ อย่างไร และถ้าได้รับวีซ่า ระยะยาวแล้ว จะต้องย้ายไปพร้อมกับแฟนเพื่อไปอยู่ประเทศ



อื่นในกลุ่มอียู และต้องการทำงานในประเทศนั้นจะสามารถทำได้หรือไม่

**ตอบ** ในกรณีนี้ ควรต้องยื่นขอใบถิ่นพำนักถาวร สำหรับสมาชิกครอบครัวในกลุ่มอียู (Permanent Residence Permit for family member of EU/CZ citizen) โดยการยื่นขอ มีเงื่อนไขดังนี้ 1) จะต้องพิสูจน์ให้ได้ว่าเป็นสมาชิกครอบครัวในกลุ่มอียูหรือชาวเช็ก 2) จะต้องมีการต่อวีซ่าอย่างต่อเนื่องเป็นเวลาอย่างน้อย 2 ปี หรืออย่างน้อย 1 ปี ในกรณีที่ได้เป็นสมาชิกครอบครัวชาวเช็กหรือครอบครัวในกลุ่มอียูผู้ซึ่งมีใบถิ่นพำนักถาวร (ในกรณีนี้จะต้องพิสูจน์ให้ได้ว่าเคยอยู่อาศัยในเช็กอย่างน้อย 2 ปี และได้อยู่กับแฟนชาวเช็กมาเป็นเวลาอย่างน้อย 1 ปี) 3) ยื่นใบสมัครพร้อมด้วยหนังสือเดินทาง รูปถ่าย 2 ใบ เอกสารเกี่ยวกับที่อยู่อาศัย เอกสารยืนยันว่าเป็นสมาชิกครอบครัวในกลุ่มอียู และเอกสารยืนยันการต่อวีซ่าต่อเนื่องเป็นระยะเวลา 2 ปี 4) การยื่นขอวีซ่าประเภทนี้อาจได้รับการปฏิเสธหรือเลื่อนขยายเวลาออกไปได้ ในการยื่นสมัครขอวีซ่า จะต้องยื่นเองที่กระทรวงมหาดไทย แผนก Department for Asylum and Migration Policy ซึ่งมีสำนักงานอยู่หลายแห่งสามารถเข้าไปดูรายละเอียดได้ที่เว็บไซต์ <http://www.mvcr.cz/mvcren/article/contacts.aspx> แนะนำให้ยื่นคำร้องที่สำนักงานที่ใกล้กับที่อยู่อาศัยที่ท่านลงทะเบียนไว้ สามารถดาวน์โหลดแบบฟอร์มใบสมัครได้ที่เว็บไซต์ <http://www.mvcr.cz/mvcren/article/application-forms.aspx>



ถ้าในกรณีที่ไม่สามารถยื่นสมัครวีซ่าประเภทดังกล่าว  
ข้างต้นได้ แนะนำให้ยื่นสมัครวีซ่าประเภท temporary  
Residence Permit for family member of EU/CZ citizen

- สำหรับเงื่อนไขเพื่อพำนักอาศัยในประเทศในกลุ่มอียู ถ้า  
ท่านมี Residence Card หรือมีใบถิ่นพำนักถาวร ท่าน  
สามารถเดินทางและอาศัยอยู่ในประเทศในกลุ่มอียูได้ 3  
เดือน และถ้าต้องการอยู่นานกว่า 3 เดือนในอีกประเทศ  
หนึ่ง จะต้องขอ Residence Card หรือใบถิ่นพำนักถาวร  
จากประเทศนั้นๆ
- สำหรับเงื่อนไขเพื่อทำงานในประเทศในกลุ่มอียู ท่านจะต้อง  
ย้ายไปพร้อมกับคู่สามีหรือภรรยาที่เป็นชาวเช็ก และจะ  
ต้องไปดำเนินการขอ Residence Card หรือ Permanent  
Residence ใบถิ่นพำนักถาวรจากประเทศนั้นๆ

**24. ถาม** ถ้าต้องการสมัครบัตรผู้สูงอายุ จะต้องมีความสมบัติ  
อย่างไร ใช้เอกสารอะไรบ้าง และจะได้รับผลประโยชน์อะไรบ้าง

**ตอบ** บัตรผู้สูงอายุ ในที่นี้หมายถึง บัตร OpenCard สำหรับ  
ผู้สูงอายุ สามารถดูรายละเอียดเพิ่มเติมได้ที่เว็บไซต์ [http://openCard.praha.eu/jnp/en/uses/prague\\_public\\_transport/index.html](http://openCard.praha.eu/jnp/en/uses/prague_public_transport/index.html) และ <http://www.dpp.cz/en/fares-in-prague>



โดยปกติ สาธารณรัฐเช็กให้สวัสดิการทางสังคม กับผู้สูงอายุชาวต่างชาติเท่ากับชาวเช็ก คือ ผู้สูงอายุสามารถซื้อบัตรโดยสารรถสาธารณะกรุงปราก ในราคาพิเศษของผู้สูงอายุ (อายุ 60-65 ปี) หรือ ผู้สูงอายุตั้งแต่ 65 ปีขึ้นไป เดินทางโดยรถสาธารณะไม่เสียค่าใช้จ่าย จะต้องใช้บัตร OpenCard แบบพิเศษ หรือ a special pass จาก Dopravní podnik hlavního města Prahy (The Prague Public transit company) จนกระทั่งอายุ 70 ปี หลังจากนั้น ให้แสดงตนโดยใช้บัตรประชาชน หรือหนังสือเดินทาง โดยไม่ต้องมีเอกสารอื่นใดประกอบ

**25. ถาม** ขอทราบกฎหมายเกี่ยวกับที่อยู่อาศัยที่นายจ้างจัดหาให้ลูกจ้าง หรือกฎหมายเกี่ยวกับสุขลักษณะในร้านนวดหน่วยงานใดที่มีหน้าที่ดูแลหรือรับเรื่องร้องเรียนได้ เนื่องจากมีกรณีที่ลูกจ้างอยู่อาศัยกันอย่างแออัดมากถึง 14 คน และใช้ห้องน้ำเพียงห้องเดียวร่วมกัน

**ตอบ** ในกรณีที่นายจ้างจัดหาที่พักให้ลูกจ้างชาวต่างชาติที่มีจำนวนตั้งแต่ 5 คนขึ้นไป จะต้องปฏิบัติตามกฎระเบียบที่พักอาศัยสำหรับชาวต่างชาติที่อาศัยอยู่ในสาธารณรัฐเช็ก ตามพรบ. ฉบับที่ 326/1999 มาตรา 100 ซึ่งนายจ้างเป็นผู้ที่มีหน้าที่จัดหาที่พักให้ลูกจ้าง ปรากฏว่าไม่สามารถจัดพื้นที่ให้เพียงพอสำหรับผู้อยู่อาศัยตามข้อกำหนดจากหน่วยงานเขตประจำเขตนั้นๆ ซึ่งมีระเบียบดังนี้ 1. ที่อยู่อาศัยสำหรับ 1 คน จะต้อง มี



พื้นที่ 8 ตารางเมตร 2. ที่อยู่อาศัยสำหรับ 2 คน จะต้องมียพื้นที่ 12.6 ตารางเมตร และถ้ามีผู้อยู่อาศัยเพิ่มขึ้น จะต้องมียพื้นที่เพิ่มขึ้น 5 ตารางเมตรต่อคน ในกรณีที่ยายจ้างไม่จัดหาที่พัก ให้เป็นไปตามกฎระเบียบ มีโทษปรับไม่เกิน 50,000 คอร์รนา โดยสามารถแจ้งได้ที่หน่วยงานตำรวจ หน่วยงานที่มีหน้าที่ตรวจสอบด้านอนามัยและสุขลักษณะในร้านนวด หรือที่พักอาศัย คือหน่วยงานสุขอนามัยประจำเขต

**26. ถาม** จากสถิติการว่างงาน 79 % ไม่ทราบว่าแยกเพศ การศึกษา อายุ อาชีพ ของผู้ว่างงานหรือไม่ ถ้าแยกมีข้อมูลหรือไม่

**ตอบ** สามารถดูรายละเอียดในเว็บไซต์ของ กระทรวงแรงงาน และสวัสดิการสังคมได้ที่ <http://www.mpsv.cz/en/17265>

**27. ถาม** ถ้ากิจการขาดทุน นายจ้างสามารถลดเงินเดือนใน สัญญาจ้างงานได้หรือไม่ ถ้าเป็นไปได้ สามารถลดได้กี่เปอร์เซ็นต์ ตามกฎหมาย

**ตอบ** โดยปกติ เจือนไขในสัญญาจ้างงาน รวมถึงค่าจ้าง ไม่สามารถเปลี่ยนแปลงได้ ถ้าไม่ได้รับความยินยอมของทั้งสองฝ่าย ถึงแม้เจ้าของกิจการจะอ้างว่าขาดทุน ก็ไม่สามารถลดค่าจ้างได้ ถ้าไม่ได้รับความยินยอมจากลูกจ้าง ยกเว้นกรณี



ที่ค่าจ้างไม่ได้เป็นส่วนหนึ่งในสัญญาจ้างงาน (ในเช็กมีสัญญาแบบนี้ เรียกว่า “mzdový výměr”) ซึ่งนายจ้างสามารถเปลี่ยนแปลงค่าจ้างได้โดยไม่ต้องได้รับความยินยอมจากลูกจ้าง

**28. ถาม** กรณีนักศึกษาเดินทางกลับประเทศไทย เพราะมีเหตุจำเป็นทางครอบครัว และไม่สามารถยื่นคำร้องขอต่อวีซ่าได้ภายใน 14 วันก่อนวีซ่าหมดอายุ ควรทำอย่างไร

**ตอบ** ให้โหลดแบบฟอร์ม ตามเว็บไซต์นี้ [http://www.mzv.cz/public/82/d2/e3/72998\\_14945\\_zadostopovolenitrvalehopobyty.pdf](http://www.mzv.cz/public/82/d2/e3/72998_14945_zadostopovolenitrvalehopobyty.pdf) และกรอกข้อมูลพร้อมยื่นเอกสารประกอบการยื่นคำร้องขอต่อวีซ่า โดยสามารถส่งทางไปรษณีย์ระหว่างประเทศแบบลงทะเบียนภายใน 14 วันก่อนวีซ่าจะหมดอายุ หลังจากนั้น ให้เดินทางกลับเช็กก่อนที่วีซ่าจะหมดอายุ แต่หากไม่สามารถเดินทางกลับมาได้ จะต้องยื่นเรื่องขอวีซ่าที่สถานเอกอัครราชทูตเช็กในประเทศไทย แจ้งวัตถุประสงค์ว่า เพื่อเดินทางมารับวีซ่าที่ได้ยื่นขอต่ออายุไว้ล่วงหน้าแล้วทางไปรษณีย์ โดยแสดงหลักฐานการส่งเอกสารดังกล่าว ซึ่งสถานเอกอัครราชทูตเช็กที่กรุงเทพฯ น่าจะใช้เวลาไม่เกิน 2 สัปดาห์ในการออกวีซ่าให้เดินทางกลับมาเช็ก เพื่อรับการต่ออายุวีซ่าที่ได้ยื่นทางไปรษณีย์ไว้ล่วงหน้าแล้ว







# กฎหมายแรงงานเช็ก

---

## การเริ่มทำงาน

(เมื่อได้รับอนุญาตให้ทำงานในสาธารณรัฐเช็ก)

ก่อนที่จะมีการลงนามในสัญญาจ้างงาน นายจ้างมีหน้าที่ต้องแจ้งให้ลูกจ้างทราบถึงสิทธิและหน้าที่ของลูกจ้าง พร้อมทั้งเงื่อนไขของงานและค่าจ้างงาน ที่ลูกจ้างจะได้รับ ซึ่งระบุอยู่ในสัญญาจ้างงานด้วย

กฎหมายแรงงานเช็ก (มาตรา 34) ได้ระบุเกี่ยวกับสัญญาจ้าง ดังนี้

- ก) ประเภทของงานที่จะให้ลูกจ้างทำ
- ข) สถานที่ทำงานซึ่งอาจจะมีหลายแห่งก็ได้
- ค) วันเริ่มงาน

นายจ้างต้องปฏิบัติตามสามข้อนี้ ในกรณีที่ไม่นำทำตามสามข้อที่กล่าวมานี้ ให้ถือว่าสัญญาจ้างงานที่ลงนามกันนั้นไม่ถูกต้องสมบูรณ์ตามกฎหมาย การทำงานอย่างถูกต้องตามกฎหมายนั้นหมายถึงการที่แรงงานต่างด้าวจะต้องมีใบอนุญาตทำงานที่ออกให้โดยทางการเช็กและวีซ่าอนุญาตให้พำนักในเช็ก ในกรณีที่สิ้นสุดสัญญาจ้างและไม่มีใบอนุญาตทำงานต่อไป แรงงานต่างด้าวจะต้องออกจากสาธารณรัฐเช็กโดยทันที

## ค่าจ้าง

นายจ้างและลูกจ้างสามารถตกลงเรื่องค่าจ้างกันได้ ค่าจ้างนี้อาจจะตกลงกันได้โดยสัญญาจ้างแบบเป็นกลุ่ม หรือแบบตัวต่อตัวระหว่างนายจ้างกับลูกจ้าง หรือในรูปแบบสัญญาอื่นๆ หรือนายจ้างอาจจะเป็นผู้กำหนดค่าแรงตามหลักเกณฑ์ภายในของหน่วยงานเองแต่ก็ต้องเป็นไปตามอัตราค่าแรงขั้นต่ำตามที่กฎหมายแรงงานเซ็กกำหนดเพื่อใช้เป็นข้อบังคับให้นายจ้างต้องถือปฏิบัติในการตกลงเรื่องค่าจ้างต่อลูกจ้าง กล่าวคือ อัตราค่าแรงขั้นต่ำสำหรับงานที่ตกลงทำกันใน 40 ชั่วโมงต่อสัปดาห์ ให้จ้างในราคา 48.10 ดอลลาร์ต่อชั่วโมง หรือ 8,000 ดอลลาร์ต่อเดือน ดังนั้น การว่าจ้างแรงงานให้ถูกต้องตามกฎหมาย ค่าจ้างอาจจะเป็นเงินเดือนหรือเงินค่าตอบแทนอื่นๆ เงินค่าจ้างดังกล่าวนี้ ลูกจ้างจะต้องได้รับไม่น้อยกว่าอัตราค่าแรงขั้นต่ำ โดยมีได้นำเรื่องคุณภาพของการทำงานมาเป็นเครื่องกำหนด

## การลาพักผ่อน

ลูกจ้างที่ได้ทำงานไปแล้วอย่างน้อย 60 วันในระยะเวลา 1 ปีปฏิทิน สามารถลาพักผ่อนได้อย่างน้อยเป็นเวลา 4 สัปดาห์ในปีปฏิทินเดียวกันได้ กรณีที่ลูกจ้างยังทำงานไม่ถึง 60 วัน

คู่มือทั่วไปสำหรับประชาชน **ในเซ็ก**

92



จะไม่มีสิทธิลาพักผ่อน 4 สัปดาห์ กรณีนี้ ลูกจ้างจะได้สิทธิลาพักผ่อนเพียง 1 ใน 12 ของจำนวนวันหยุดพักผ่อนประจำปีทั้งหมด (จำนวนวันหยุดประจำปีทั้งหมดหารด้วย 12) แต่ทั้งนี้ ลูกจ้างต้องทำงานให้นายจ้างมาแล้วอย่างน้อย 21 วัน

## การลาป่วย

กรณีที่ลูกจ้างลาป่วยและหยุดงาน นายจ้างจะรับผิดชอบค่าใช้จ่าย ค่ารักษาพยาบาล และชดเชย

ค่าแรงใน 21 วันแรก แต่นายจ้างมีสิทธิที่จะเลือกจ่ายหรือไม่จ่ายเงินชดเชยใน 3 วันแรกที่ลูกจ้างหยุดงาน กรณีลูกจ้างลาป่วยเกิน 21 วัน รัฐบาลเช็ทจะจ่ายให้จากเงินประกันสังคม

## การสิ้นสุดการจ้างงาน

กฎหมายแรงงานเช็ทได้รับการแก้ไขเพิ่มเติมบางส่วนที่จำเป็น ทั้งนี้ เพื่อหาทางคุ้มครองลูกจ้างที่ทำหน้าที่ของตนได้ดี เพื่อปกป้องลูกจ้างที่ทำงานด้วยจิตสำนึกที่ดีคือ ทำให้บริษัทมีความก้าวหน้ามั่นคง ลูกจ้างประเภทนี้จะได้รับการคุ้มครองจากกฎหมายมิให้ถูกนายจ้างกลั่นแกล้งจนถึงขั้นไล่ออกจากงานซึ่งกฎหมายได้ระบุในเรื่องนี้ ดังนี้

การที่นายจ้างอยากจะบอกเลิกสัญญาลูกจ้างฝ่ายเดียวนั้น นายจ้างต้องให้เหตุผลละเอียดและถูกต้องครบถ้วนเพียงพอตามที่กฎหมายได้กำหนดไว้เท่านั้น นายจ้างจะใช้เหตุผลอื่นที่นอกเหนือจากกฎหมายระบุไม่ได้ และถ้าหากไม่มีข้อยกเว้นอื่นๆ ตามที่กฎหมายระบุให้ทำได้ นายจ้างจะไม่มีสิทธิที่จะบอกเลิกจ้างลูกจ้างผู้ที่กำลังทำงานอยู่ในระยะเวลาคุ้มครองของกฎหมาย เช่น ในระยะเวลาที่ลูกจ้างกำลังมีความเดือดร้อน

**การบอกเลิกสัญญาระหว่างกันได้นั้น ทั้งสองฝ่ายต้องทำขึ้นตามที่กฎหมายได้ระบุไว้ ดังนี้**

- ก) บอกเลิกสัญญาด้วยการตกลงกันเอง
- ข) บอกเลิกสัญญาด้วยการยื่นใบลาออก
- ค) บอกเลิกสัญญาแบบกะทันหัน
- ง) บอกเลิกสัญญาขณะลูกจ้างกำลังอยู่ในระยะเวลาทดลองงาน

นายจ้างสามารถบอกเลิกสัญญาต่อลูกจ้างด้วยการยื่นหนังสือบอกเลิกสัญญาจ้างตามที่กฎหมายแรงงานเซ็กซ์ (มาตรา 52) ได้กำหนดไว้ สำหรับเหตุผลการบอกเลิกสัญญานั้น นายจ้างต้องเขียนให้กระจ่างชัดเจนโดยไม่ให้ความเข้าใจคลาดเคลื่อน ทั้งนี้ ก็เพื่อเป็นการหลีกเลี่ยงไม่ให้เกิดการเข้าใจผิดหรือมีความคลุมเครือกับเหตุผลอื่นๆ ถ้านายจ้างไม่ปฏิบัติตามที่กล่าวมานี้ ให้ถือว่าหนังสือบอกเลิกสัญญาของนายจ้างเป็นโมฆะ หลังจาก



ที่ได้มีการยื่นหนังสือบอกเลิกสัญญาแล้ว ทั้งสองฝ่ายไม่สามารถเปลี่ยนแปลงเหตุผลของการบอกเลิกสัญญาในภายหลังต่อไปได้อีก

### เหตุผลที่นายจ้างบอกเลิกสัญญา มีดังนี้

- ก) มีการยุบหน่วยงาน หรือการย้ายหน่วยงานทั้งหมด หรือส่วนใดส่วนหนึ่งของหน่วยงาน มีการลดจำนวนคนงานลง หรือมีการจัดการแก้ไขปรับปรุงภายในหน่วยงานใหม่ แต่ทั้งนี้ ต้องให้เป็นไปตามกฎหมายแรงงานเช็ก (มาตรา 52)
- ข) เนื่องจากลูกจ้างมีปัญหาทางด้านสุขภาพเป็นเวลานาน (มาตรา 52)
- ค) ลูกจ้างไม่สามารถทำงานตามหน้าที่ของตนตามที่นายจ้างมอบหมายให้สำเร็จลุล่วงตามจุดประสงค์เป้าหมายได้ (มาตรา 52) เนื่องจากนายจ้างจำเป็นต้องไล่ออกแบบกะทันหัน เพราะเหตุว่าลูกจ้างได้กระทำความผิดกฎหมาย หรือได้กระทำการอันเป็นการฝ่าฝืนกฎและวินัยของหน่วยงานอย่างรุนแรง หรือถึงแม้ลูกจ้างจะละเมิด ฝ่าฝืนระเบียบของหน่วยงานแบบไม่รุนแรงก็ตาม แต่ถ้าหากว่าลูกจ้างรายนั้นได้กระทำการฝ่าฝืนแบบต่อเนื่องเป็นนิสัย ไม่ยอมปรับปรุงตัวให้ดีขึ้น นายจ้างสามารถไล่ออกแบบกะทันหันในทันทีได้ (มาตรา 52)



## เหตุผลที่ลูกจ้างบอกเลิกสัญญาจ้าง มีดังนี้

- ก) ถ้างานที่ลูกจ้างทำอยู่นั้นเป็นงานที่เสี่ยงต่อสุขภาพ และมีใบแพทย์รับรองว่าสุขภาพของลูกจ้างไม่เหมาะสมหรืองานมีความเสี่ยงต่อสุขภาพ เมื่อลูกจ้างยื่นใบรับรองแพทย์ให้แก่นายจ้างไปแล้วเป็นเวลา 15 วัน แต่ถ้านายจ้างยังไม่จัดหางานใหม่ทดแทนให้ ลูกจ้างสามารถบอกเลิกสัญญาแบบกะทันหันได้
- ข) ถ้านายจ้างจ่ายค่าจ้างต่ำกว่ากำหนด กฎหมายแรงงาน เช็กยอมให้นายจ้างจ่ายเงินเดือนล่าช้าได้ 30 วัน และหลังจากครบ 30 วันแล้ว ลูกจ้างมีสิทธิเรียกร้องให้นายจ้างจ่ายค่าจ้างค้างจ่ายในกำหนดเวลา 15 วัน หากนายจ้างยังไม่ยอมจ่ายค่าจ้างค้างจ่าย หรือส่วนใดส่วนหนึ่งของเงินค่าจ้างค้างจ่ายทั้งหมดนั้น ลูกจ้างสามารถบอกเลิกสัญญาแบบกะทันหันได้ภายในระยะเวลาสองเดือน นับตั้งแต่วันสิ้นสุดสิทธิเรียกร้อง 15 วัน ของลูกจ้าง แต่ไม่เกินหนึ่งปีปฏิทิน

หมายเหตุ คำแปลคู่มือฉบับย่อกฎหมายแรงงานต่างด้าวเช็กฉบับนี้เป็นเอกสารประกอบการบรรยาย ซึ่งเป็นการแปลจากภาษาเช็กเป็นภาษาไทยอย่างไม่เป็นทางการ เพื่อที่จะช่วยให้ผู้อ่านได้มีความเข้าใจเกี่ยวกับกฎหมายแรงงานเช็กเบื้องต้นเท่านั้น เอกสารฉบับนี้ไม่สามารถนำไปใช้เป็นหลักฐานอ้างอิงกรณีมีการฟ้องร้องในศาลได้

คู่มือทั่วไปสำหรับประชาชน **ในเช็ก**

96



## การลงนามในสัญญาจ้างงาน

1. พิจารณาเรื่องจำนวนเงินค่าจ้างที่ระบุในสัญญาจ้างงาน อย่างน้อยไม่ควรต่ำกว่า 15,000 ดอลลาร์ (ปี 2556) ทั้งนี้เพื่อเป็นหลักประกันว่า หากมีปัญหาเกิดขึ้น นายจ้างจะต้องจ่ายเงินให้อย่างต่ำตามสัญญาจ้าง
2. นายจ้างมักจะขอตกลงด้วยวาจาว่า จะจ่ายเงินเดือน ให้มากกว่าในสัญญาจ้าง เพื่อหลีกเลี่ยงภาษี ค่าสวัสดิการสังคม และค่าประกันสุขภาพที่นายจ้าง เป็นผู้จ่าย ส่วนใหญ่พนักงานจะเห็นชอบด้วย แต่เมื่อ เกิดปัญหา นายจ้างจะจ่ายเท่าที่ทำสัญญา
3. นายจ้างบางร้านระบุในสัญญาจ้างว่าจะปรับเงิน 100,000 ดอลลาร์ ถ้าหากพนักงานไม่ยอมทำงาน ครบตามสัญญา โดยให้ลงนามในสัญญาภาษาเช็ก ว่าเป็นหนี้นายจ้าง ในทางกฎหมาย ศาลไม่รับฟังว่า พนักงานถูกบังคับให้ลงนามในสัญญาภาษาเช็กที่ ตนเองไม่เข้าใจ นายจ้างจึงสามารถฟ้องร้องเรียก ค่าเสียหายจากพนักงานได้ หากลาออกก่อนสัญญา ครบกำหนด
4. ข้อกำหนดสำหรับแรงงานไทยที่จะเดินทางไปต่างประเทศ จะต้องมิสัญญาจ้างที่สถานเอกอัครราชทูตไทย ในประเทศที่ตนจะไปทำงานรับรอง เพื่อนำไปแสดง



ต่อกรมแรงงานในประเทศไทย ก่อนจะออกเดินทางไปทำงานต่างประเทศ ในกรณีที่ ผู้ว่าจ้างหรือนายจ้าง อ้างว่าไม่จำเป็นต้องมีการรับรอง ขอให้ระวังว่า การจ้างงานโดยร้านนั้นไม่ชอบมาพากล และสถานเอกอัครราชทูตอาจจะไม่ได้รับรองร้านนวดดังกล่าว เนื่องจากเคยมีการร้องเรียนจากพนักงานคนไทยที่เคยทำงานในร้านนั้นๆ มาก่อน

## แผนปฏิบัติการอพยพคนไทยในกรณี เกิดเหตุฉุกเฉินในสาธารณรัฐเช็ก

เนื่องจากในปัจจุบันได้เกิดความ ไม่สงบ/ภัยพิบัติ/การก่อการร้ายอันส่งผลกระทบต่อความปลอดภัยของผู้ที่พำนักในต่างประเทศ สถานเอกอัครราชทูตจึงจำเป็นต้องมีการวางแผนเตรียมความพร้อมและแผนปฏิบัติการเมื่อเกิดเหตุดังกล่าวขึ้น เพื่อความปลอดภัยของชาวไทยในสาธารณรัฐเช็ก โดยมีข้อแนะนำในการปฏิบัติเพื่อรองรับสถานการณ์ที่อาจเกิดขึ้น ดังนี้

### ระดับที่ 1 : การเตรียมความพร้อมในช่วงเหตุการณ์ปกติ

- ตรวจสอบหนังสือเดินทางให้มีอายุเหลือมากกว่า 6 เดือน หากนายจ้างเก็บหนังสือเดินทางไว้ ให้เก็บ

คู่มือทั่วไปสำหรับประชาชน **ในเช็ก**

98



สำเนาหนังสือเดินทางและรูปถ่ายขนาดทำหนังสือเดินทางจำนวน 2 รูปติดตัวด้วย ในกรณีที่สถานเอกอัครราชทูต จะต้องออกเอกสารเดินทางชั่วคราวให้เมื่อถึงคราวที่ต้องอพยพ ผู้ที่ไม่มีหนังสือเดินทางให้เตรียมเอกสารของทางราชการไทย ได้แก่ บัตรประชาชน ทะเบียนบ้าน พร้อมด้วยรูปถ่ายขนาดทำหนังสือเดินทาง

- จัดตั้งตัวแทน กลุ่มอาสาสมัคร ผู้ประสานงานคนไทยที่พำนักอยู่ในเมืองนั้น เพื่อการแจ้งข่าวกับสถานเอกอัครราชทูต และทบทวนรายชื่อคนไทย พร้อมเบอร์โทรศัพท์ของคนไทยกับสถานเอกอัครราชทูต

## ระดับที่ 2 : การเตรียมความพร้อมเมื่อเริ่มมีสิ่งบอกเหตุที่ไม่ปกติ

- ติดตามข่าวสารจากสถานเอกอัครราชทูต อย่างต่อเนื่องทางโทรศัพท์ หรือเว็บไซต์
- เตรียมหมายเลขโทรศัพท์ของสถานเอกอัครราชทูต (420) 220 570 055, 220 571 435, 220 571 707, 220 571 735, 220 571 738, 220 510 151, 220 510 152 และหมายเลขฉุกเฉิน 721 776 717 หมายเลขโทรศัพท์ของสำนักงานพาณิชย์ (420) 257 323 030, 257 325 867, 257 325 882



- ติดตามประสานขอคำแนะนำจากสถานเอกอัครราชทูต ในการรวบรวมคนไทยในกรณีต้องหลบภัย

### ระดับที่ 3 : กรณีความไม่สงบ/ภัยพิบัติ/การก่อการร้าย แต่ยังไม่ส่งผลกระทบต่อความปลอดภัย

- ขอให้คนไทยปฏิบัติตามคำแนะนำของหน่วยงาน สาธารณรัฐเช็กเกี่ยวกับมาตรการรักษาความปลอดภัย และปฏิบัติตามคำแนะนำของสถานเอกอัครราชทูต
- ติดตามข่าวสารต่างๆ ที่เกิดขึ้นตลอดเวลา อย่างใกล้ชิด กับสถานเอกอัครราชทูต หากสถานการณ์คับขัน และทวีความรุนแรงสถานเอกอัครราชทูตจะหาทาง เคลื่อนย้ายชาวไทยและครอบครัวไปอยู่ในสถานที่ ที่ปลอดภัย จนกว่าสถานการณ์จะคลี่คลายสู่สภาวะ ปกติ

### ระดับที่ 4 : กรณีเกิดความไม่สงบ/ภัยพิบัติ/ การก่อการร้าย และส่งผลกระทบต่อความปลอดภัย

- สถานเอกอัครราชทูตจะประสานหน่วยงานที่เกี่ยวข้อง ของเช็กเพื่อขอทราบสถานการณ์ความรุนแรง ตลอดจน พื้นที่ที่เกิดความไม่สงบ/ภัยพิบัติ/การก่อ การร้ายเพื่อ แจ้งเตือนภัยแก่คนไทย



- สถานเอกอัครราชทูตจะแจ้งเตือนให้คนไทยที่พำนักในเมืองที่เกิดเหตุ และเมืองใกล้เคียงให้ทราบเหตุการณ์ที่เกิดขึ้น เพื่อหลีกเลี่ยงพื้นที่เสี่ยงภัยต่างๆ และการใช้เส้นทางสัญจรในพื้นที่ดังกล่าว
- ตัวแทนกลุ่มติดต่อสถานเอกอัครราชทูต เพื่อขอรับแผนเส้นทางการเดินทางจากสถานที่พัก/ ที่ทำงานคนไทย เพื่อมายังสถานที่พักชั่วคราว
- ตัวแทนกลุ่มรวบรวมคนไทยจากเมืองต่างๆ อพยพเคลื่อนย้ายเข้ามายังสถานที่พำนักชั่วคราวที่สถานเอกอัครราชทูตเตรียมไว้
- สถานเอกอัครราชทูตจะแจ้งคนไทยทราบเมื่อเหตุการณ์กลับสู่ภาวะปกติ

**ระดับที่ 5 : กรณีความไม่สงบ/ภัยพิบัติ/การก่อการร้าย รุนแรง ต่อเนื่องและขยายวงกว้างถึงขั้นจำเป็นต้องอพยพคนไทย**

- สถานเอกอัครราชทูตจะให้การติดตามดูแล และรักษาพยาบาลคนไทยที่ได้รับบาดเจ็บจากเหตุการณ์ที่เกิดขึ้น หรือติดต่อสอบถามโรงพยาบาลในเขตที่มีคนไทยพำนักหนาแน่น เพื่อดูแลอำนวยความสะดวก
- คนไทยทั้งหมดจะได้รับการดูแลจากสถานเอกอัครราชทูตเพื่ออพยพออกจากสาธารณรัฐเช็กกลับประเทศไทยทันที



# การใช้ชีวิตประจำวัน

## 1. อาหารการกินและร้านขายเครื่องปรุงอาหารไทย

อาหารประจำชาติเช็กเป็นอาหารที่อุดมไปด้วยไขมันและมีแคลอรีสูง แต่รสชาติความอร่อยนั้นถือว่าเป็นเลิศ โดยชาวเช็กจะนิยมทานเนื้อสัตว์ มันฝรั่งและแป้งเป็นอาหารหลัก นอกจากอาหารเช็กแล้ว ในปัจจุบันยังมีความนิยมอาหารชาติอื่นๆ เช่น อิตาลี ฝรั่งเศส จีน ญี่ปุ่น รวมถึงอาหารไทย ที่ได้รับการตอบรับจากชาวเช็กและนักท่องเที่ยวเป็นอย่างดี จึงเห็นได้ว่ามีร้านอาหารไทยอยู่ในประเทศเช็กเป็นจำนวนมาก ในกรุงปรากมีประมาณ 10 ร้าน แต่เจ้าของเป็นชาวเช็ก

ซูเปอร์มาร์เก็ตในเช็กมีอยู่เป็นจำนวนมากและราคาสินค้าอุปโภคบริโภคไม่แพงนัก เช่น Lidl, Albert, Billa, Tesco รวมถึง Makro ที่เน้นขายของในราคาขายส่งจำนวนมาก และมีสินค้าแห้ง เครื่องปรุงอาหารไทย ชาวไทยที่อาศัยอยู่ในเช็กที่ต้องการจะประกอบอาหารไทยเอง สามารถหาซื้อส่วนประกอบในการทำอาหารต่างๆ ที่นำเข้ามาจากไทยและเอเชียได้ตามร้านขายของชำ ซึ่งส่วนมากจะเป็นร้านของชาวเวียดนามที่มีอยู่ทั่วไป โดยเฉพาะในกรุงปรากที่หาได้ง่าย และราคาไม่แพงจนเกินไป เช่น ที่ตลาด Sapa ในเขตปราก 4 ร้านขายผักสดในเขตปราก 2 ใกล้สถานีรถไฟใต้ดิน Náměstí Míru

คู่มือทั่วไปสำหรับประชาชน **ในเช็ก**

**102**



## 2. สภาพภูมิประเทศ และภูมิอากาศ

ประเทศเช็กประกอบด้วยที่ราบสูง พื้นที่ส่วนใหญ่อยู่สูงกว่าน้ำทะเล 200 เมตร นอกจากนั้นยังประกอบด้วยเนินเขา แม่น้ำ รวมถึงทะเลสาบขนาดเล็กๆ ทั่วทั้งไป เช็กเป็นแหล่งเพาะปลูกพืชหลายชนิด เพราะมีดินที่อุดมสมบูรณ์ มีอากาศแบบอบอุ่นภาคพื้นทวีป มีแร่ธาตุหลายชนิด แร่ที่สำคัญได้แก่ ถ่านหิน และยูเรเนียม

ประเทศเช็กมีทั้งหมด 4 ฤดูกาล ประกอบด้วย

- **ฤดูร้อน** ซึ่งอาจมีอุณหภูมิสูงถึง 35 องศาเซลเซียส อุณหภูมิสูงสุดอยู่ในช่วงระหว่างเดือนพฤษภาคมถึงเดือนกันยายน อาจมีพายุฝนฟ้าคะนอง
- **ฤดูหนาว** อุณหภูมิอาจลดต่ำลงถึง -15 (หรือถึง -25) องศาเซลเซียส
- **ฤดูใบไม้ผลิ** และ**ฤดูใบไม้ร่วง** จะมีลักษณะอากาศอบอุ่น อยู่ที่ประมาณ 10 – 20 องศาเซลเซียส แต่จะมีฝนตกในช่วงผลัดเปลี่ยนฤดู

## 3. การเดินทาง

ประเทศเช็กมีการคมนาคมที่สะดวกสบาย การเดินทางระหว่างเมืองสามารถเดินทางได้อย่างประหยัด และปลอดภัยทั้ง



ทางรถไฟและรถโดยสารประจำทาง ส่วนในกรุงปรากที่มีขนาดไม่ใหญ่มากสามารถใช้รถราง รถประจำทาง และรถไฟฟ้าใต้ดินได้ในราคาไม่แพง มีตัวเดินทางทั้งแบบระยะสั้น (30 นาทีในราคา 24 คอรูน่า และ 90 นาทีในราคา 32 คอรูน่า) ตั๋ววัน ตั๋วรายสามวัน ตั๋วเดือน ตั๋วราย 3 เดือน และตั๋วนปี การใช้บริการรถสาธารณะในกรุงปรากควรมีตั๋วยังใช้ได้อยู่เพื่อแสดงให้เห็นเจ้าหน้าที่ตรวจตั๋วทุกครั้ง หากไม่มี หรือมีตั๋วที่หมดอายุแล้ว หรือไม่ได้ตอกตั๋วก่อนใช้บริการรถสาธารณะจะโดนปรับเป็นเงินจำนวน 800 คอรูน่า

สำหรับผู้ที่อาศัยอยู่ในกรุงปราก สามารถทำบัตร Open Card ได้เพื่ออำนวยความสะดวกในการเดินทาง สามารถดูรายละเอียดเพิ่มเติมรวมทั้งตรวจสอบข้อมูลการเดินทางด้วยตัวเองได้ที่เว็บไซต์ <http://opencard.praha.eu>

- ข้อมูลรถไฟ รถโดยสารประจำทาง และจองตั๋วโดยสารรถไฟที่ออกจากเช็ก <http://jizdnirady.idnes.cz>
- ข้อมูลการเดินทางด้วยรถสาธารณะในกรุงปราก <http://www.dpp.cz/en/>
- เว็บไซต์ท่าอากาศยาน <http://www.prg.aero/en/>



- รถแท็กซี่ท่าอากาศยาน ผู้เดินทางสามารถติดต่อได้ที่โต๊ะบริการรถแท็กซี่ท่าอากาศยาน ซึ่งตั้งอยู่หน้าประตูผู้โดยสารขาเข้า โดยบริการดังกล่าวมีราคาค่าโดยสารที่แน่นอน หรือสามารถใช้บริการ รถประจำทาง หมายเลข 119, 254, 225 และ 179 ให้บริการรับส่งผู้โดยสารเดินทางเข้าเมือง ระหว่าง 4.30 น. ถึง 23.30 น. ซึ่งผู้โดยสารสามารถตรวจสอบเส้นทางได้โดยอ่านประกาศที่ติดอยู่ที่ป้ายรถ และสามารถซื้อตั๋วรถได้โดยการกดปุ่มเลือกราคาตั๋วแล้วหยอดเงินเหรียญเช็กลงในตู้จำหน่ายตั๋วอัตโนมัติที่ตั้งอยู่ที่บริเวณป้ายรถโดยสารหน้าท่าอากาศยาน (ตั๋วที่ใช้เดินทางเข้าเมืองปัจจุบันราคา 32 บาท) เมื่อขึ้นรถแล้วจะต้องสอดตั๋วเข้าเครื่องตอกวันทีและเวลา (เครื่องสีเหลือง) บนรถทันที
- หากต้องการจะเช่ารถขับ ต้องมีใบขับขี่สากลซึ่งสามารถขอทำได้ที่กรมการขนส่งทางบก กรุงเทพฯ มีอายุ 1 ปี ต่ออายุไม่ได้ ต้องกลับไปขอใหม่ที่ประเทศไทย
- การใช้บริการแท็กซี่ ควรใช้บริการเรียกรถแท็กซี่ทางโทรศัพท์ผ่านศูนย์บริการ (เช่น หมายเลขโทรศัพท์ 14014, 14015, 257257257 และอื่น ๆ) เนื่องจากสะดวกรวดเร็ว แต่ต้องสามารถบอกจุดที่ให้รถมารับ





ได้ถูก บางครั้งอาจจะหารถแท็กซี่ตามถนนได้ยาก  
นอกจากนี้ ไม่ควรเรียกแท็กซี่ที่จอดรอรับผู้โดยสาร  
ตามจุดท่องเที่ยว หรือที่สถานีรถไฟใหญ่กรุงปราก  
(Hlavni nadrazi) เพราะเป็นแท็กซี่แบบเหมาจ่าย  
เรียกค่าบริการขั้นต่ำ 600 คอรูน่า และหากเข้าไป  
ในตัวเมืองจะถูกเรียกค่าบริการค่อนข้างแพง อาจถึง  
1,000 คอรูน่า ทั้งที่ แท็กซี่มิเตอร์ทั่วไปราคาจะอยู่  
ประมาณ 200 - 300 คอรูน่า โดยคิดราคาตามระยะทาง

#### 4. โรงพยาบาล

- สถานพยาบาลในประเทศเช็กมีทั้งที่เป็นโรงพยาบาล  
ของรัฐบาล และคลินิกของเอกชนโดยที่โรงพยาบาล  
รัฐบาล จะเสียค่าใช้จ่ายถูกกว่า สามารถเข้ารับรักษา  
ได้ทันทีถึงแม้จะไม่มีบัตรประกันสุขภาพของเช็ก  
หากมีบัตรประกันสุขภาพเช็ก หรือบัตรประกันสุขภาพ  
ของสหภาพยุโรป (European Health Insurance  
Card) จะมีค่าใช้จ่าย 60 คอรูน่าต่อวัน แต่ถ้าไม่มี ก็  
จะเสียค่าบริการทางการแพทย์ตามอัตราค่าใช้จ่ายปกติ
- หากพำนักในกรุงปราก สามารถไปที่โรงพยาบาลรัฐ  
เช่น โรงพยาบาลโมโตล (Fakultni Nemocnice Motol)  
ตั้งอยู่ที่ V úvalu 84, Prague 5 , 150 06 ซึ่งเป็น



โรงพยาบาลที่ใหญ่ ครบวงจร และมีมาตรฐานที่ดีมาก มีแผนกรับผู้ป่วยชาวต่างประเทศ หรือ โรงพยาบาลทหาร (Ústřední Vojenská Nemocnice) ตั้งอยู่ที่ U vojenské nemocnice 1/1200, 162 00 Praha 6

- ระบบการรักษาในโรงพยาบาลเช็ก จะไม่มีแพทย์เจ้าของไข้ แต่อาศัยการดูรายงานการรักษาในฐานะข้อมูล ดังนั้น การติดตามข้อมูลและการรักษา จะขึ้นอยู่กับแผนกที่ผู้ป่วยเข้ารับการรักษาเป็นหลัก และการสอบถามอาการล่าสุดจากแพทย์ที่ดูแลสถานที่ที่ผู้ป่วยพำนักรักษาในวันนั้น เช่น ฝ่ายห้องคนไข้พิเศษ ฝ่าย ICU เป็นต้น - การจ่ายยา หากเป็นผู้ป่วยนอกสามารถรับใบสั่งยาไปซื้อที่ร้านขายยานอกโรงพยาบาลได้
- อย่างไรก็ดี ผู้ป่วยชาวต่างชาติมักเกิดความกังวล ไม่ต้องการจะรักษาตัวที่โรงพยาบาลรัฐของเช็ก เพราะข้อจำกัดเรื่องภาษา ระบบที่ไม่มีแพทย์เจ้าของไข้ต่างจากไทย และค่าใช้จ่ายล่าม การแปลเอกสารต่างๆ เช่น รายงานส่งตัวของแพทย์ที่เป็นภาษาเช็กต้องจ้างแปลเป็นภาษาอังกฤษ หากต้องการไปรักษาตัวต่อที่ไทย
- ที่กรุงปรากมีคลินิกเอกชนที่ใช้ภาษาอังกฤษ คือ Canadian Clinic เปิดบริการทุกวัน เว้นวันอาทิตย์



## 5. การปรับเวลา

Daylight Savings Time ตั้งแต่สิ้นเดือนมีนาคม จนถึงสิ้นเดือนตุลาคม เวลาในสาธารณรัฐเช็กจะช้ากว่าที่ประเทศไทย 5 ชั่วโมง (GMT+2) ในขณะที่ช่วงเดือนพฤศจิกายนถึงเดือนมีนาคม จะช้ากว่าที่ประเทศไทย 6 ชั่วโมง (GMT+1)

## 6. ภาษา

ภาษาราชการ คือ ภาษาเช็ก ส่วนภาษาอังกฤษ เยอรมัน และรัสเซีย ใช้เฉพาะตามเมืองใหญ่ๆ สำหรับภาษาอังกฤษนั้น พนักงานตามโรงแรม ร้านอาหาร หรือพนักงานตามสถานที่ท่องเที่ยว ต่างๆ จะสามารถพูดได้อย่างคล่องแคล่ว รวมทั้งเยาวชนรุ่นใหม่ แต่สำหรับชาวเช็กที่มีอายุมากกว่า 40 ปีที่เดินตามท้องถนนมักไม่ใช้ภาษาอังกฤษ

## 7. ย่านร้านค้า ขอบปิ้ง

กรุงปรากถือได้ว่ามีย่านร้านค้าและห้างสรรพสินค้าอยู่เป็นจำนวนมาก เปิดบริการทุกวัน ในวันหยุดเทศกาลคริสต์มาส จะปิดบริการเร็วกว่าปกติ ร้านขายเครื่องแต่งกายส่วนใหญ่อยู่บริเวณย่าน Václavské náměstí ถนน Na Příkopě ย่าน Josefov ห้างสรรพสินค้าได้แก่ Palladium, Kotva, Chodov, Flora และ Nový Smichov เป็นต้น ส่วนในเมืองอื่นๆ อย่าง Brno ก็ถือว่าเป็นศูนย์กลางการค้าขนาดใหญ่ในเขตตะวันตกหรือ

คู่มือทั่วไปสำหรับประชาชน **ในเช็ก**

**108**



เขต Moravia ส่วนภาคเหนือนิยมไปจับจ่ายใช้สอยกันที่ เมือง Liberec ภาคตะวันตกที่เมือง Plzeň ภาคกลางที่ Hradec Králové และภาคใต้ที่เมือง České Budějovice

## 8. การแลกเงิน

สกุลเงินท้องถิ่นของเช็กคือ เงินคอรูน่า มีอัตราแลกเปลี่ยน อยู่ที่ประมาณ 1 คอรูน่าเท่ากับ 1.5-1.6 บาท (ปี 2556) สำหรับ เงินยูโร สามารถใช้ตามร้านค้าในย่านท่องเที่ยวโดยตรงได้ใน บางร้าน หากท่านประสงค์จะแลกเปลี่ยนเงินตรา ควรใช้บริการ ของธนาคารหรือสถานแลกเปลี่ยนเงินที่ได้รับอนุญาต ไม่ควร แลกเงินจากมิจฉาชีพที่มาแลกเงินริมถนน เพื่อล่อลวงเอา ทรัพย์สินของท่าน โดยฉกชิงเงินในมือ หรือนำเงินสกุลเบลารุส มาหลอกว่าเป็นเงินคอรูน่า และหากไม่จำเป็นไม่ควรแลกเปลี่ยน เงินตราเป็นจำนวนมาก ที่ท่าอากาศยาน สถานีรถไฟ และ ย่านโอลด์ทาวน์ เนื่องจากจะถูกหักเงินค่าคอมมิชชันสูง ควรไป แลกเงินที่ย่านถนน Panska, Panska Pasaz (ห้างPanska) ถนน Na Příkopě และย่านถนน Kaprova หรือบริเวณหน้าห้าง Palladium

ทั้งนี้ ก่อนกลับประเทศไทย แนะนำว่าท่านควรนำเงิน คอรูน่าที่มีแลกกลับเป็นเงินยูโรก่อน เพราะที่ประเทศไทย ไม่มี ร้านที่รับแลกเงินคอรูน่า



## 9. วัดไทย

ในสาธารณรัฐเช็กมีวัดไทยตั้งอยู่ 2 แห่ง ดังนี้

### 9.1 วัดไทยกรุงปราก

ที่อยู่ Hovorčovická 9, Prague 8, 180 00

โทรศัพท์ +420 774 849 189

เว็บไซต์ <http://www.thaitemple.cz>

(การเดินทาง สามารถเดินทางไปวัดโดยรถไฟใต้ดินสาย C ลงสถานี Kobylišy จากนั้นต่อรถบัส หมายเลข 152, 177, 200 ลงป้าย Písečna แล้วเดิน ต่อประมาณ 7 นาที)



คู่มือทั่วไปสำหรับประชาชน **ในเช็ก**

**110**



## 9.2 วัดเสือ สาธารณรัฐเช็ก

ที่อยู่ Koleděje nad Lužnicí 70

เมือง Tyn nad Vltavou

โทรศัพท์ +420 607 238 967

เว็บไซต์ <http://www.tigertemple.org>

(ดูรายละเอียดการเดินทางโดยรถบัสสาธารณะจากเว็บไซต์  
วัด ใช้เวลาเดินทางประมาณ 3 ชั่วโมงจากกรุงปราก วัดอยู่  
ใกล้เมือง České Budějovice)



คู่มือทั่วไปสำหรับประชาชน **ในเช็ก**

**111**

## 10. สถานที่ท่องเที่ยวสำคัญในเช็ก (เช็กแหล่ง มรดกโลกของ UNESCO จำนวน 12 แห่ง)

### 10.1 กรุงปราก (Prague หรือ Praha)

จุดเด่นของกรุงปราก คือ

(1) เป็นเมืองที่สถาปัตยกรรม ไม่ว่าจะเป็นโบสถ์ อาคารต่างๆ มีความงดงามและมีความหมายในทางประวัติศาสตร์ และมีขนาดที่เล็กกะทัดรัด (compact) เมื่อเทียบกับเมืองหลวงอื่นๆ ของยุโรปที่ใหญ่กว่ามาก และจากที่หนึ่งไปอีกที่หนึ่งก็กระจัดกระจาย แต่ในกรุงปราก สามารถเดินท่องเที่ยวภายในวันเดียวได้โดยไม่หลงทาง นอกจากนี้ ยังมีปราสาทปราก (Prague Castle) ที่งดงามมาก ตั้งอยู่โดดเด่นบนเชิงเขาใจกลางเมือง จากปราสาทสามารถมองเห็นวิวทิวทัศน์ความงามของปรากได้โดยรอบ โดยเฉพาะบริเวณริมแม่น้ำ Vltava (หรือ Moldav) ที่สวยงามเลื่องชื่อด้วยฝูงหงส์นับร้อยตัว

(2) มีมหาวิทยาลัยชาร์ลส (Charles University) ซึ่งเป็นมหาวิทยาลัยเก่าแก่ที่สุดแห่งหนึ่งในยุโรป ก่อตั้งขึ้นเมื่อปี ค.ศ. 1348 (พ.ศ. 1891) มีอายุ 666 ปีมาแล้ว สร้างในสมัยศตวรรษที่ 14 (Middle Age) สมัยกษัตริย์ Charles IV ซึ่งเป็นกษัตริย์ที่มีการศึกษา เป็นคนทันสมัย ซึ่งคนเช็กภาคภูมิใจมาก สะพานชาร์ลส (Charles Bridge) ที่เลื่องชื่อ ก็สร้างในสมัยเดียวกันนี้

คู่มือทั่วไปสำหรับประชาชน **ในเช็ก**

**112**



(3) ด้านศิลปวัฒนธรรม (culture & arts) กรุงปรากมีโรงละครหลายแห่งที่สวยงามและเก่าแก่ ทรงความขลังของยุโรปสมัยโบราณ มีโรงเรียนดนตรีและโรงเรียนสอนการผลิตภาพยนตร์ (Famu Film Academy) ที่มีชื่อเสียงที่ต่างชาตินิยมมาเรียนกัน นอกจากนี้ ยังมีวง Symphonic Orchestra และ Philharmonic Orchestra ที่เล่นเพลงคลาสสิก ในด้านภาพวาด (Painting) มี Mucha Museum ที่นักท่องเที่ยวนิยมไปชมภาพวาดผู้หญิงโบราณแบบ Art Nouveau ของจิตรกรเอก Alfonsa Mucha ที่โด่งดังในปารีสและยุโรป ผลงานเลื่องชื่อคือ รูปภาพขนาดใหญ่ชุด The Slav Epic ซึ่งใช้เวลาวาดนับ 10 ปี จำนวน 20 ภาพ จัดแสดงที่ชั้นล่างของ National Galleries เขตปราก 7

## กรุงปราก (Prague หรือ Praha)







Charles University



Philharmonic Orchestra

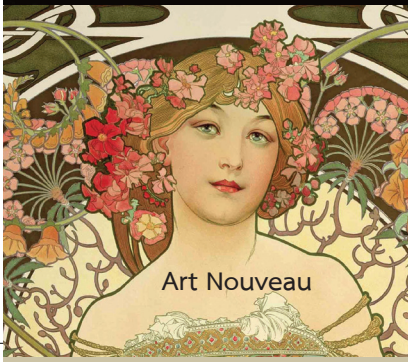

Art Nouveau



Alfons Mucha

## 10.2 เมืองเชสกี ครุมลอฟ (Český Krumlov)

เป็นเมืองประวัติศาสตร์ที่มีบรรยากาศโรแมนติก มีปราสาทโบราณและโรงละคร Baroque มีแม่น้ำ Vltava ล้อมรอบ มีสวนงดงาม ถนนหินเล็กๆ ที่คดเคี้ยวไปมาท่ามกลาง Townhouse ที่ทำด้วยหินแบบโบราณ มีพิพิธภัณฑ์แสดง ภาพเขียน เป็นที่พักผ่อนของชาวเช็ก และมีการแสดงคอนเสิร์ต ในฤดูร้อน





คู่มือทิวทัศน์สำหรับประชาชน **ในเอธิโอเปีย**

**116**





คู่มือทั่วไปสำหรับประชาชน **ไต่เช็ก**  
**117**



### 10.3 เมืองคาร์โลวี วารี (Karlovy Vary)

เป็นเมืองที่พักตากอากาศ ที่มีชื่อเสียงด้านการรักษาสุขภาพ ด้วยน้ำแร่ร้อน สมัยก่อนกษัตริย์และเจ้าผู้ครองนครนิยม มารักษาโรคปอดที่เมืองนี้ และเป็นสถานที่ถ่ายทำละครโทรทัศน์ชื่อดังของไทยด้วย

คู่มือทั่วไปสำหรับประชาชน **ในเชิง**

**118**



#### 10.4 เมืองคูทน่า ฮอรา (Kutná Hora)

เป็นเมืองโบราณที่มีวิหารสวยงามชื่อ Saint Barbara's Church (นักบุญหญิงผู้ปกป้องคนงานเหมืองแร่) สร้างสไตล์โกธิก (Gothic) รูปทรงแหลมเสียดฟ้า ซึ่งต่างจากสไตล์ Baroque ซึ่งมีรูปทรงกลม ปิดทองดูหรูหราอลังการ นอกจากนี้ ยังมีโบสถ์อีกแห่งที่ภายในตกแต่งด้วยกระดูกคนทั้งหมด (bone church) ไม่ว่าจะเป็นโคมไฟขนาดใหญ่ (Chandelier) หรือวัสดุตกแต่งอื่นๆ เมืองนี้ยังมีชื่อเสียงเรื่องการทำเหมืองเงิน (silver mine) ตั้งแต่สมัยยุคกลาง (Middle Age) ทำ silver coins เหรียญเงิน silverware โดยปัจจุบันกลายเป็นพิพิธภัณฑ (Silver Mining Museum)





ดูมื่อทั่วไปสำหรับประชาชน ในอิท  
120



คู่มือทั่วไปสำหรับประชาชน

ไบนีจิก  
121





## 10.5 เขตโมราเวีย (Region of Moravia)

มีชื่อเสียงในการปลูกไวน์ มีโรงเก็บไวน์ (Wine Cellar)  
และมีการชิมไวน์ตลอดปี (wine tasting)

คู่มือทั่วไปสำหรับประชาชน **ในเช็ก**

**122**

## 11. วิถีชีวิตของผู้คนโดยทั่วไปในเช็ก (การดำเนินชีวิต อาหาร การกิน ฯลฯ)

11.1 คนเช็กส่วนใหญ่ใช้ชีวิตอยู่กับครอบครัว เพื่อนฝูง และสัตว์เลี้ยง (สุนัข)

11.2 รักการท่องเที่ยวในประเทศและต่างประเทศ ในประเทศ ฤดูหนาวนิยมเล่นสกี ฤดูร้อนนิยมเดินป่า (hiking) เก็บเห็ด ทำสวน (gardening) มักจะมีกระท่อมในป่า (cottage) เพื่อไปพักผ่อนในวันหยุด ผู้ชายจะซ่อมแซมบ้านด้วยตนเอง ทำกิจกรรมนอกบ้าน ดูหนัง คอนเสิร์ต ดูละคร

11.3 อาหารของคนเช็ก มักจะรับประทานจำพวกเนื้อสัตว์มาก เช่น หมูย่างกับมันฝรั่ง (dumpling) เปิดดอกกับกะหล่ำปลีดอง (sour kraut) หรือ มันฝรั่ง ขนมหั้ว



11.4 เบียร์นับได้ว่าเป็นส่วนหนึ่งของวิถีชีวิตของชาวเช็ก รวมทั้งถือเป็นประเพณี และเป็นความภาคภูมิใจของชาวเช็กด้วย เบียร์เช็กได้ชื่อว่ามีคุณภาพดีที่สุดในโลก มีแหล่งวัตถุดิบคือ Hop ที่มีคุณภาพดีที่สุด ซึ่งเบียร์ไทยบางยี่ห้อก็นำเข้าวัตถุดิบจากที่เช็ก จากสถิติเมื่อปี 2554 ชาวเช็กนับเป็นนักดื่มเบียร์อันดับหนึ่งของโลกเช่นกัน โดยเฉลี่ยการบริโภคอยู่ที่ 150 ลิตร/คน/ปี ส่วนการบริโภคไวน์เฉลี่ย 16.8 ลิตร/คน/ปี เช็กไม่เพียงแต่จะขึ้นชื่อในเรื่องการเป็นนักดื่มเบียร์ แต่ยังเป็นผู้ส่งออกเบียร์อันดับ 10 ของโลกอีกด้วย โดยเน้นส่งไปที่เยอรมนี สโลวาเกีย และประเทศอื่นๆ อีกกว่า 50 ประเทศ

โรงงานผลิตเบียร์ยี่ห้อดัง 'Pilsner Urquell' (พิลส์เนอร์ อัวร์ควอลล์) ตั้งอยู่ที่เมือง Plzen (เปิลเซน) ซึ่งเป็นเมืองต้นกำเนิดของเบียร์ดังประจำสาธารณรัฐเช็ก เมืองเปิลเซนตั้งอยู่ห่างจากกรุงปรากไปทางทิศตะวันตกเฉียงใต้ ประมาณ 90 กิโลเมตร



มีประชากรมากเป็นอันดับสี่ของสาธารณรัฐเช็ก เป็นเมืองท่องเที่ยวที่มีชื่อเสียงและมีความสำคัญทางประวัติศาสตร์มากแห่งหนึ่งของภูมิภาค สถานที่ท่องเที่ยวที่โดดเด่น คือ “St. Bartholomew Cathedral” (มหาวิหารเซนต์ บาร์โธโลมิว) เป็นมหาวิหารสไตล์โกธิคที่ตั้งอยู่บนจัตุรัสกลางเมืองเปิลเซน และมีโรงงานผลิตเบียร์ที่กล่าวมาข้างต้น ภายในโรงงานมีการนำชมวิธีการบ่ม และขั้นตอนต่างๆ ในการผลิตเบียร์ รวมถึงให้ผู้เข้าชมได้ลองชิมเบียร์ และยังมีพิพิธภัณฑ์ที่บอกเล่าเรื่องราวความเป็นมาของเบียร์ตระกูลนี้ สามารถดูรายละเอียดเพิ่มเติมได้ที่เว็บไซต์ <http://www.prazdrojvisit.cz>

11.5 ชาวเช็กรักสงบ เป็นคนง่าย ๆ มีความอดทน แต่สงวนท่าทีในช่วงแรกๆ ซึ่งอาจมองได้ว่าเย็นชา แต่เมื่อรู้จักคุ้นเคยแล้วก็จะทำตัวสนิทสนมเป็นเพื่อนอย่างดี



# กรณีหนังสือเดินทางสูญหาย หรือ หนังสือเดินทางถูกลักขโมย

กรณีเมื่อเกิดเหตุการณ์หนังสือเดินทางสูญหาย (LOST) หรือหนังสือเดินทางถูกลักขโมย (STOLEN) เป็นเรื่องสำคัญที่เจ้าของหนังสือเดินทางจะต้องดำเนินการติดต่อหน่วยงานตำรวจเพื่อแจ้งความกับเจ้าหน้าที่ให้ถูกหน่วยงาน ดังนี้

## กรณีหนังสือเดินทางสูญหาย (LOST)

\* เจ้าของหนังสือเดินทางจะต้องติดต่อ

หน่วยงาน The Foreign Police

ที่ตั้ง : ถนนครซีโกว่า เลขที่ 12 ปราก 8 – คาริน (Křížikova 12, Prague 8 – Karlín) ใกล้รถไฟฟ้าใต้ดินสถานีฟลอเรนซ์ (Florenc)

เบอร์โทรติดต่อ : +420 974 820 730

\* หากเจ้าของหนังสือเดินทางติดต่อหน่วยงานตำรวจท้องถิ่นแจ้งว่าหนังสือเดินทางหาย เจ้าหน้าที่ตำรวจท้องถิ่นจะไม่รับคำร้องและไม่ออกใบแจ้งความให้

คู่มือทั่วไปสำหรับประชาชน **ในเช็ก**

**126**



## กรณีหนังสือเดินทางถูกลักขโมย (STOLEN)

\* เจ้าของหนังสือเดินทางจะต้องติดต่อ

หน่วยงานตำรวจท้องถิ่น

(ภาษาเช็ก: MOP – Místní oddělení policie) ภายในเขตที่หนังสือเดินทางถูกลักขโมย เช่น ถ้าหนังสือเดินทางถูกลักขโมยในเขตปราก 3 เจ้าของหนังสือเดินทางควรติดต่อหน่วยงานตำรวจท้องถิ่นในเขตปราก 3 เท่านั้น

\* ที่อยู่และเบอร์โทรติดต่อของหน่วยงานตำรวจท้องถิ่น สามารถค้นหาได้ที่ [www.policie.cz](http://www.policie.cz) (ข้อมูลเป็นภาษาเช็กเท่านั้น)

Tip : เมื่อรู้ว่าหนังสือเดินทางถูกขโมย ให้รีบแจ้งความกับหน่วยงานตำรวจท้องถิ่นที่อยู่ใกล้ที่สุดว่า หนังสือเดินทางถูกลักขโมย (STOLEN) ในเขตนั้น





## \* ข้อมูลที่สำคัญ \*

- ข้อมูลเพิ่มเติมเกี่ยวกับเรื่องวีซ่าการพำนักอาศัยอยู่ ดูรายละเอียดได้ที่เว็บไซต์กระทรวงมหาดไทย Ministry of Interior --> [www.mvcr.cz](http://www.mvcr.cz)
- ข้อมูลเพิ่มเติมเกี่ยวกับเรื่องใบอนุญาตทำงาน ดูรายละเอียดได้ที่เว็บไซต์กระทรวงแรงงานและสวัสดิการสังคม Ministry of Labour and Social Affairs --> [www.mpsv.cz](http://www.mpsv.cz)
- บริการนายอาสาเป็นภาษาอังกฤษที่ The Association for Integration and Migration ได้ฟรี โทร. (420) 224 224 379

## \* หมายเลขที่ควรจดจำกรณีฉุกเฉิน \*

- สถานเอกอัครราชทูตไทย ณ กรุงปราก  
(ในเวลาราชการ) (420) 220 570 055  
หรือ 220 571 735  
(นอกเวลาราชการ) (420) 721 776 717
- ศูนย์ช่วยเหลือชาวต่างชาติ 112  
(โทรแจ้งเหตุได้ทุกกรณี)
- บริการรถพยาบาล 155
- รถดับเพลิง 150
- ตำรวจ (สำหรับแจ้งเหตุทั่วประเทศ) 158
- ตำรวจ (สำหรับแจ้งเหตุเฉพาะในปราก) 156

คู่มือทั่วไปสำหรับประชาชน **ในเช็ก**

**128**



คู่มือทั่วไปสำหรับประชาชน **ไพบีภัก**  
**129**





ดูมีอ่าวไปสำหรับประเทศไทย **ไถ่เอ้า!**

**130**



คู่มือฉบับล่าสุดสำหรับประเทศไทย **เที่ยวชั้ก**  
**131**



# แผนที่เดินจากสถานเอกอัครราชทูต ไปยังปราสาทปราก

จะระยะทาง 1.2 กิโลเมตร ใช้เวลาเดิน 17 นาที

- จากสถานี่ Hradcanska เดินตรงไปตามถนน K Brusce
- เดินต่อไปถึงถนน U Pískové brány
- เดินต่อไปถึงสี่แยกข้ามถนน U Letohradské
- ข้ามถนนใหญ่ เดินตรงมาทาง Letohradské Kralovny Army
- ถึงวังปราสาท เดินตรงมาที่ถนน Pránskeho mostu และถึงวังปราสาทปราก

คู่มือทำไปสำหรับประชาชน **ในเช็ก**

## การเดินทางจากสถานเอกอัครราชทูต ไปยังปราสาทปราก

เดินจากสถานเอกอัครราชทูตไปที่สถานี Hradčanská และเดินต่อข้ามถนนไปฝั่งตรงข้าม และเดินลอดตึกเลาะไปตามซอยผ่านบ้านที่พักตามแผนที่ จนข้ามถนนไปถึงปราสาทฤดูร้อน (Summer Palace) และเดินผ่านแมกไม้ในสวนใหญ่ข้างปราสาทจนถึงทางเข้าปราสาทด้านประตูนักท่องเที่ยว หรือเดินทางไปปราสาทปรากได้โดยรถใต้ดินหรือรถราง หมายเลข 18, 20 ขึ้นที่สถานี Hradčanská ไปลงสถานี Malostranská จากนั้นเดินขึ้นปราสาทปรากได้ 2 ทาง โดย 1) ด้านถนน Valdštejnská ไปจนถึงลานชมวิวทางเข้าหลักข้างทำเนียบประธานาธิบดีเช็ก และ 2) ด้านบันได Staré zámecké schody ใกล้สถานีรถใต้ดิน ซึ่งเส้นทางนี้อาจจะไม่เหมาะสำหรับผู้สูงอายุนัก เพราะบันไดมีหลายชั้น



# แผนที่เดินท่องเที่ยวจากปราสาทปราก ข้ามสะพานชาร์ลส์ไปถึงหอนาฬิกา

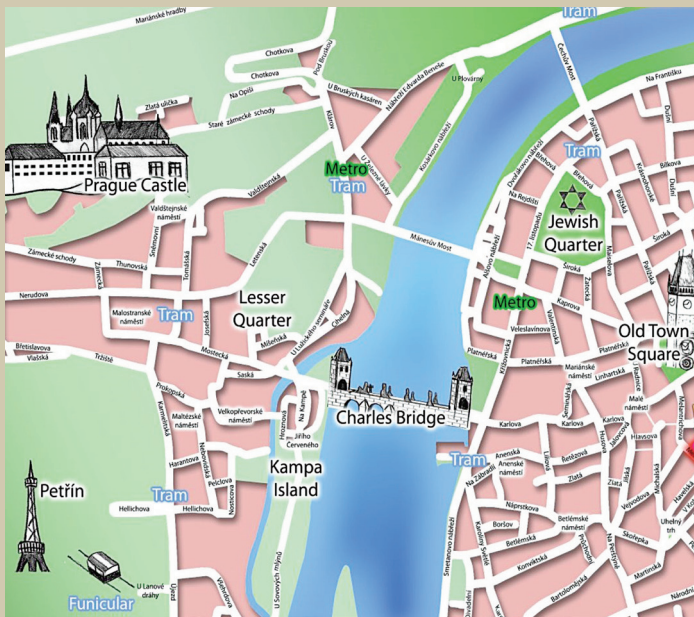

คู่มือทั่วไปสำหรับประชาชน **ในเช็ก**  
**134**



## การเดินทางจากปราสาทปราก ข้ามสะพานชาร์ลส์ไปถึงหอนาฬิกา (ระยะทาง 1.8 กิโลเมตร)

- จากปราสาทปราก ณ จุด Valdštejnské náměstí เดินเข้าถนน Snemovni เลี้ยวซ้ายเข้าถนน Nerudova เดินไปจนถึงสามแยก
- เลี้ยวขวาเดินตรงไป เลี้ยวซ้ายเข้าถนน Mostecka จากนั้นเดินตรงไปจนถึงสะพานชาร์ลส์
- ข้ามสะพานชาร์ลส์ และเดินข้ามถนนตรงไปเป็นถนน Karlova เดินตรงไปจนถึง Malé náměstí และเดินต่อไปจนถึงหอนาฬิกา ซึ่งจะตีทุกชั่วโมง ใช้เวลาประมาณ 5 นาที ในช่วงดังกล่าวคนจะหนาแน่นมาก ต้องระมัดระวังกระเป๋าและสิ่งของ มีค่า เพราะมีการล้วงกระเป๋าเป็นประจำ





ดูมือทั่วไปสำหรับประชาชน **ไนเอ็ก**

**136**



ดูมือทั่วไปสำหรับประชาชน **ไนเช็ก**  
**137**





ดูมีอ่าวไปสำหรับประชาชน **ในอีก**  
**138**

## การเดินทางมาสถานเอกอัครราชทูต ณ กรุงปราก

ที่อยู่: Romaina Rollanda 3/481, Prague 6 Bubeneč 16000  
โดยรถสาธารณะให้ลงที่สถานี Hradčanská ซึ่งมีรถต่างๆ ผ่าน  
ดังนี้

- รถประจำทางสาย 131
- รถไฟใต้ดิน สาย A สีเขียว
- รถรางสาย 1, 5, 8, 18, 20, 25, 26
- รถรางสาย 8 ผ่านสถานีรถไฟใต้ดินของ Student Agency ที่  
Florenc

แผนที่การเดินทาง  
สถานีฮรัตชานส์ก้าไป  
สถานทูตไทย

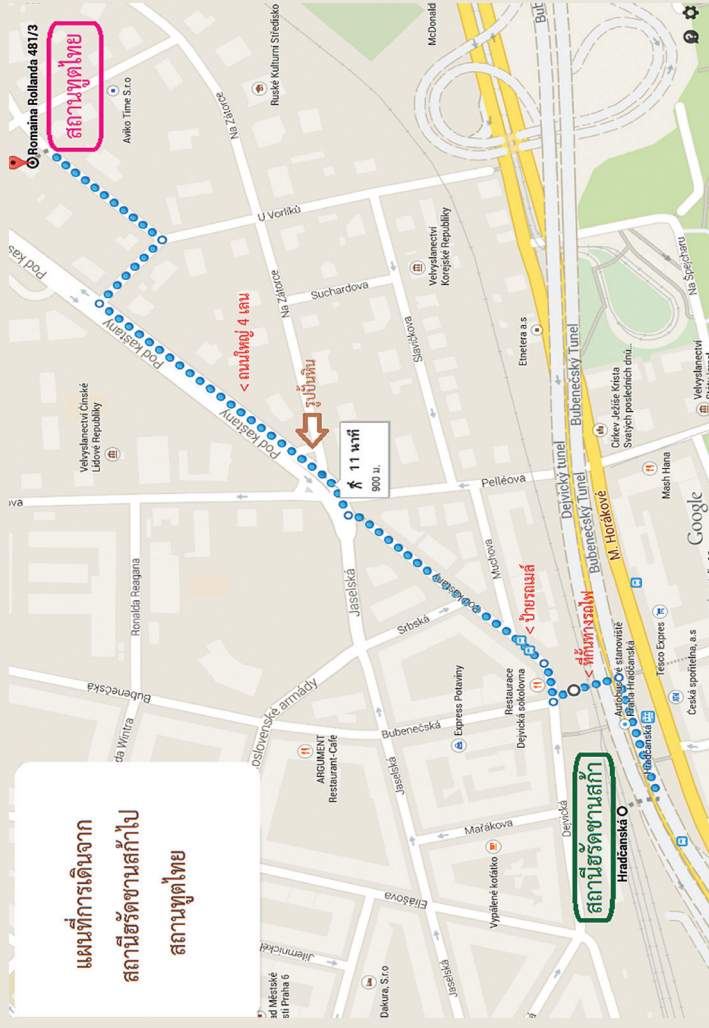

## แผนที่การเดินทางจากสถานีฮรัตซานสกา ไปสถานเอกอัครราชทูตไทย

1. เดินไปตามถนน Pod Kastany เลี้ยวขวาเข้าถนน U Vorliku และเลี้ยวซ้ายเข้าถนน Romaina Rollanda สถานเอกอัครราชทูต เป็นอาคารหลังที่ 3 อยู่ทางซ้ายมือ สุดถนน (ตามเส้นประที่แสดงในแผนที่) หรือ

2. เดินเลียบบถนนใหญ่ Milady Horakova (ฝั่งที่มีรั้วกันทางรถไฟ) เดินขนานกับเส้นทางรถไฟอยู่ด้านซ้ายมือ ไปตามถนนเลี้ยวซ้ายเข้าถนน U Vorliku ผ่านสี่แยกแล้วเดินต่อ เลี้ยวขวาเข้าถนน Romaina Rollanda

\*\* สำหรับผู้ที่เดินทางมาพำนักอาศัยระยะยาว ในสาธารณรัฐเช็ก ควรมารายงานตัวกับสถานเอกอัครราชทูต กรุงปราก ด้วยตนเองหรือทางอีเมล หรือทางโทรสาร โดยแจ้งชื่อนามสกุล ที่อยู่ สถานที่ทำงาน/มหาวิทยาลัย หมายเลขโทรศัพท์ ในเช็ก อีเมล เฟซบุ๊ก พร้อมส่งสำเนาหนังสือเดินทางหน้าที่มีรูป สำหรับการจัดทำฐานข้อมูลคนไทย เพื่อแจ้งข่าวสารและการเลือกตั้ง \*\*





ดูนี่แล้วไปทานรับประชาชน **ไนท์**

142



ดูมือทั่วไปสำหรับประชาชน **ในเช็ก**  
**143**

## ข้อมูลสำหรับติดต่อ

สถานเอกอัครราชทูต ณ กรุงปราก

ที่อยู่ : Romaina Rollanda 3/481, Prague 6 Bubeneč 16000

หมายเลขโทรศัพท์ : (420) 220 570 055, (420) 220 571 435,  
(420) 220 571 707, (420) 220 571 735

หมายเลขโทรสาร : (420) 220 570 049

ที่อยู่อีเมล : info@thaiembassy.cz, thai@thaiembassy.cz

เว็บไซต์ : www.thaiembassy.cz

เฟซบุ๊ก : Royal Thai Embassy in Prague

กรณีคนไทยมีเหตุฉุกเฉินนอกเวลาราชการ ติดต่อได้ที่หมายเลข  
(420) 721 776 717







— / /

Lined writing area consisting of 22 horizontal lines.





A series of horizontal lines for writing, starting from the second line below the header and ending at the line above the illustration.



/    /

---

---

---

---

---

---

---

---

---

---

---

---

---

---

---

---

---

---

---

---

---

---

---

---

---

---

---

---

---

---

---







— / / —

A series of 20 horizontal lines for writing, starting from the second line below the header and ending at the second line above the illustration.



\_\_\_\_ / \_\_\_\_ / \_\_\_\_

A series of 20 horizontal lines for writing.







---

---

---

---

---

---

---

---

---

---

---

---

---

---

---

---

---

---

---

---

---

---

---

---

---

---





/ /

---

---

---

---

---

---

---

---

---

---

---

---

---

---

---

---

---

---

---

---

---

---

---

---

---

---



— / / —

A series of 17 horizontal lines, evenly spaced, intended for handwriting practice.





Blank lined writing area with 20 horizontal lines.



— / / —

---

---

---

---

---

---

---

---

---

---

---

---

---

---

---

---

---

---

---

---

---

---

---

